

המכללה האקדמית נתניה

הקריה האקדמית של השרון

0005721

מדור בחינות

לפני התחלת הבחינה אנא קרא בעיון את ההוראות ומלא את הפרטים בכתב יד ברור: (שים לב, מחברות הבחינה נסרקות למאגר נתונים. יש להקפיד שלא לקפל / לתלוש / לכתוב בצבעים)

1. על הנבחן להבחן בחדר בו הינו רשום.
2. בהגיעך לאולם הבחינה - הנח ליד המפקח על הבחינה חפצך האישיים הכוללים: תיקים, ספרים, מחברות ורשימות שונות.
3. אסור להחזיק בהישג יד חומר הקשור לבחינה/לקורס אלא אם הותר הדבר בכתב על ידי המרצה ורק בהתאם למותר.
4. מסור למפקח על הבחינה, תעודת זהות או תעודת סטודנט בתוקף.
5. היציאה מאולם הבחינות לכל מטרה שהיא אסורה בהחלט פרט לנישים בהריון ומי שברשותן אשור רפואי מתאים. נבחן היוצא ללא רשות לא יורשה לחזור ולהמשיך את הבחינה.
6. יש להשמע להוראות המשגיח, אסור לשוחח או לעזוב את המקום או את חדר הבחינה ללא קבלת רשות המשגיח. הפונה בשאלה או בבקשה ירים ידו.
7. תלמיד המקבל לידי שאלון ואין בכוונתו להבחן, חובה עליו למלא פרטיו האישיים ע"ג המחברת. עזב התלמיד את האולם אחרי חלוקת השאלונים או לא מסר את מחברתו עד תום הבחינה או מסר מחברת ריקה דינו כדין נכשל.
8. קריאת השאלון מותרת רק לאחר קבלת רשות המשגיח.
9. יש לכתוב את התשובות בדיו, בכתב ברור ונקי על עמוד אחד של כל דף. אין לכתוב בשוליים. הכותב טיטה יקדיש לה את הצד הימני של המחברת ואת ההעתקה הנקיה יכתוב בצד השמאלי. את הטיטה יש למחוק בהעברת קו. אסור לתלוש דפים מן המחברת.
10. עבר הנבחן על תקנות הבחינות, תשלל ממנו הרשות להמשיך בבחינה ויועמד לדין משמעת.
11. משך זמן הבחינה מצויין בראש השאלון. עם הודעת המפקח כי תם הזמן, על הנבחן להפסיק את הכתיבה, למסור את המחברת עם השאלון למשגיח ולצאת מאולם הבחינה.

מרצה נכבד!
יש למלא את הציון ע"י השחרת המשבצות המתאימות, זאת בנוסף למילוי הציון במספר. במקביל יש לדאוג להעביר את טופס הציונים למדור בחינות.
מחברות המשך חייבות להיות מונחות בצורה עוקבת מתחת למחברת הראשית.

תאריך בדיקה _____
חתימת המרצה _____

ציון			
מאות	עשרות	אחדות	
<input type="checkbox"/>	<input type="checkbox"/>	<input type="checkbox"/>	1
	<input type="checkbox"/>	<input type="checkbox"/>	2
	<input type="checkbox"/>	<input checked="" type="checkbox"/>	3
	<input type="checkbox"/>	<input type="checkbox"/>	4
	<input type="checkbox"/>	<input type="checkbox"/>	5
	<input type="checkbox"/>	<input type="checkbox"/>	6
	<input type="checkbox"/>	<input type="checkbox"/>	7
	<input type="checkbox"/>	<input type="checkbox"/>	8
	<input checked="" type="checkbox"/>	<input type="checkbox"/>	9
	<input type="checkbox"/>	<input type="checkbox"/>	0

בהצלחה

**יש לסמן מעבר לקו המסומן משני צדי הדף.
יש לכתוב את הבחינה בעט (כחול / שחור) בלבד.**



שנה ל - תש"ל
סמסטר ב מועד א
ביה"ס משל ימס' הקורס 219-01
שם המרצה ד"ר עקי עב
שם הקורס משל חוקי
מבחן חלק
תאריך הבחינה 27/6/16

שיים לבי השוליים! יחתכו לפני הסריקה. לכן, חל איסור מוחלט לכתוב כאן.

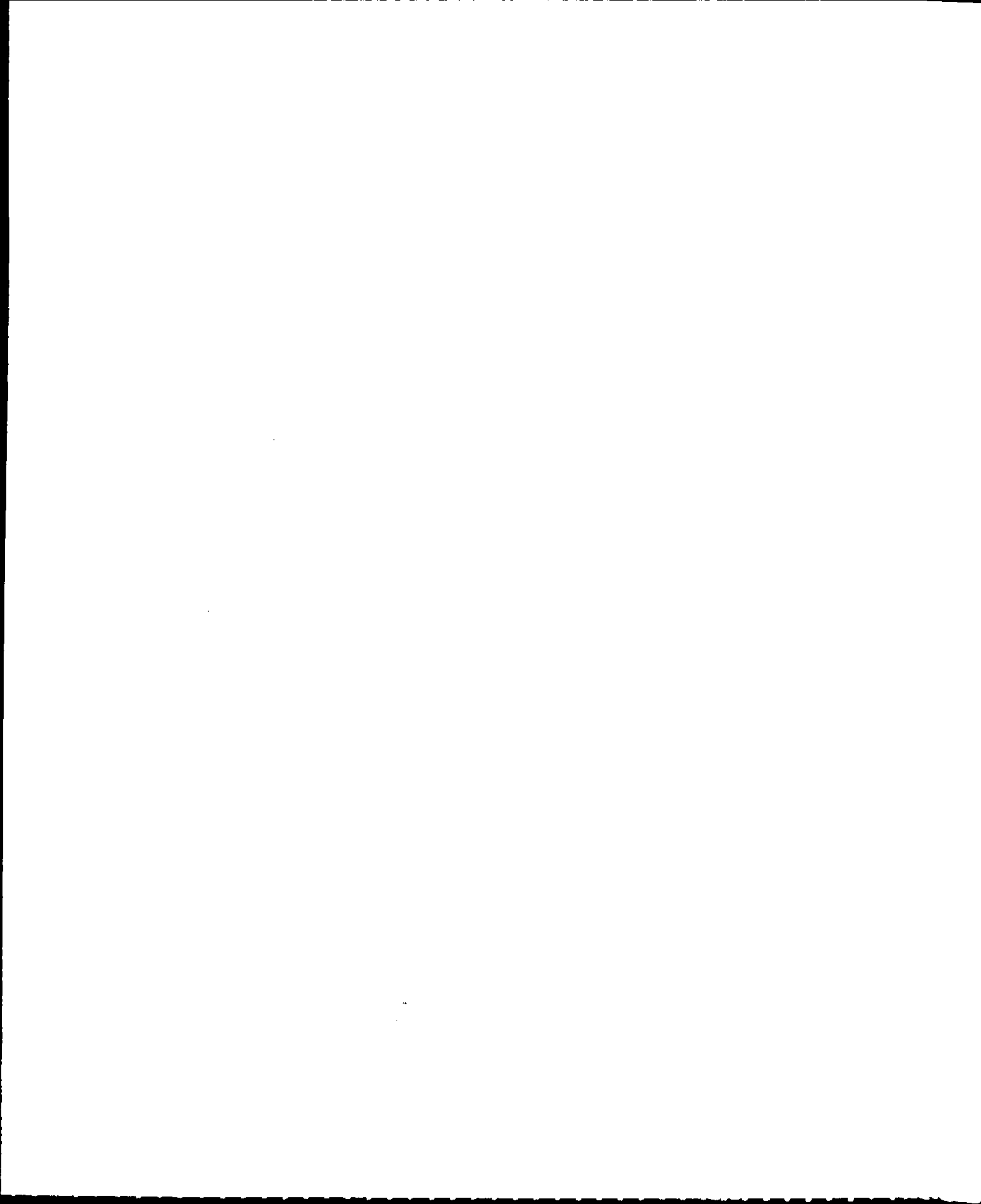

מחברת 95

שאלה 1 (15/15)

שאלה 2 (15/15)

שאלה 3 15/15

שאלה 4 12/15

א. 3/3

ב. 3/3

ג. 3/3

ד. 0/3

ה. 3/3

שאלה 5 (36/40)

דיון חלקי במשפט חוקתי מהותי – חוק יסוד: חופש העיסוק

דיון חלקי בזכויות – הזכות לפרטיות, חופש העיסוק, האוטונומיה של הפרט, הזכות לקניין

.....

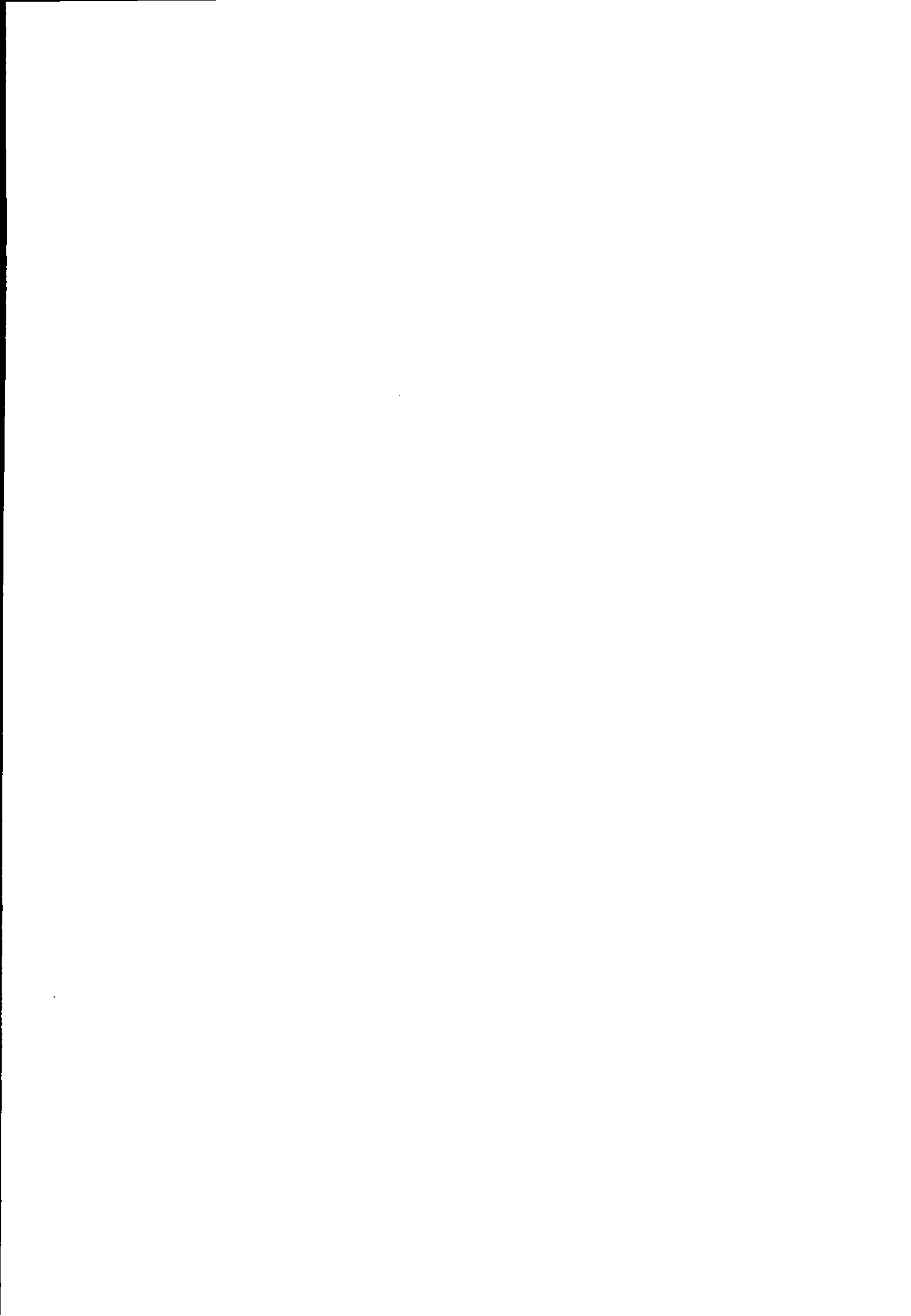

~~סמכות - סמכותו של הז'לף לפסול חוקים (ובלעז מליינין נכרי וי
 הסמכות בנוסח כי קיימת לפסול חוקים הנוצרים עלו הפלטים
 בקרקעות יסוד של השילה (לאור חוקים) בנוסח קיימת לגול לפסול חוקים
 זע"ל ס' 172 לחו"ה: השילה. אך יש לציין כי במקרה ובז'לף יראה לניון לא
 סמכות שבש"ס: לפסול את החוק כיוון שהוא פוגע באמון הציבור
 הוא לא יפסול. בנוסח חוק זה היו חוק ליק' 4 בל' שכן לא ניתן לנילמדיה
 להפריק חלוקה ולא ניתן לפסול איוון או ביקורת שיטתית לחוק.
 יש לציין כי ביקורת שיטתית הינה חלק מאקונומיה יסוד של השילה (ולכ"ר)
 ס' 2 לחוק זה לא נאפשר~~

מחלקת המבחנים והמבחנים

Handwritten marks at the top of the page, possibly initials or a signature.

Handwritten text along the left margin, possibly a list or index of items.

מאמר

מאמר

מאמר

מאמר

מאמר

מאמר

המשק של אדם 2

כך שהצבור היה "מוצא" לרשות "הכי שמך מסוקק בממשל" אך פסכ
 שאורר המון מחסוקית וביקורת בנושא סגז למאן הצבא היו פסכ
 בינר ופיקוח ל שר הביטחון: הממשלה הקקשה "חוצה" למ חברת בינר ופיקוח
 לבניק מקנה צבאית באמצע הצורה אך בסופו של ככה החליטה לא לבקרו
 בחוצה ובולטה אג הקמ"בויק חברת בינר ופיקוח עקרו לבזל כיוון שבמ
 חזו פיצווי"ת ול הניק שנתרם לבג עקב ההקקשיות למ הממשל אך הבליה
 במרכבית במקרה הנה כי אפי לא נחקק חוק החוצה בישראל ולא
 ק"מק ציטה חוצה או נצוקית לבקשה הכיזו"ת. בזל נקן סלם
 לצוקרית אמרו חוסר החליטה ופסכ לבג פיצו"ת. לאחר הכס"ה הנ"ל הנילו
 ע"ז צוקרית שנית שביקשו סלז למאן הצבא (פיזו"ת) עקב סימבולי
 של בזל עפ שבזל הבין כי הוא נמצא במחון חלקיק. ~~לא סבך פיצו"ת~~
~~לצוקרית אמרו~~ בזל באצ"ת יצר ציטה נצוקית או חוצה אמרו של
 מופיטה בחוק הוא "עוקל אג החוק" בכפי להגן על צבויק אך הביקורח
 ה" כי תקיפה של הכנסת הוא להכיר בצבויק לכונן או למחקר חקית
 בה" הצבויק יהיו מושנק ורפקיוו של ביה"ש הוא לבגן של ה"ח" צבויק
 המילאית קרוה ~~הצבויק הלאו לא הופי"ת~~ ע"ז פסכ הניול של סלז למאן
 הצבא התקצ"ת והתקצ"ת ע"ז כבי כך שאכילו ע"ז הנמצא במילאית אוקר
 לבזל בכפי לבקש סלז למאן הצבא כי הוא לא יכול לבגיל לבחיוק הלש"ה
~~ביוק שבו לא במילאית חלקיק קנוי הנצוקית האנליזת שה"ה קיימת לפני קור~~
~~במב"ת נמצאו חלק מהקנוי המפלוגי הגרילוג הוכנסו לחוקית ישראלית ומש~~
 בא הסלז למאן הצבא. בזל לא הבין אג כומד של עקריוו זה. הסלז העקרון
 לא נוצר עקב סלז ע"כ אצ"ח שצוקר ע"כ סלזו לא ק"מ בב"ח חוק אלא לבדואר
 נאמנו"ת לצבור ולמפינה אב"ל עקרון זה התהפך ונה שורה היו"ת זה שצוקר
 לעקרון למאן הצבא חק מסויג אך למאן הצבור בזל ומאצ"ח המשל"ת
 כיוון שהוא נכנס ל"צוקר מפי"ת חומית של" ש"כ"מ או. בקב בלני"ן לאור
 הצביר בסס"ה הראשונה אג "עקריווק היסוד של השיטה" ובצ"ת אגן שאלה
 ע"מק מנוצב לעקריווק אלו ניגן לבאלו. מוח זה מוסל ל המשל הגל"ת זהו
 מנוח אמ"ת ~~לפי~~ ולמשה אוק בוק המשל יכול לבאלו כי הוא מכיר אג
 העקריווק היסוד של השיטה יותר טוב מהחוקק הר" הכנסת לא הניל לבסמ
 על עקריווק מקור המפינה, זהו תקדיוו של החוקק לשיב ל חקב אג עקריווק
 היסוד אלו ולמשה"ת אג המשל לבני החוקי ~~הצבא~~ מחון הצבא למ"ת
 שבכיר נושא זה כך שהוא צמוק ורק בוק המשל יכול לבגדו או להקמ"ש
 בו לב"ת הצורק. (מכיר אג עקריווק היסוד של השיטה) ופ"ב זה הוא בנו"ל
 אג המלפיה לבקורת שיפולית המלפנית לעקריווק אלו. <

לקבוע אם נמנה צבא עמ"ל כן יש ליצור ססקר הנבחר שבו
 נכלל חוק וסוג. הפוסט צוברת את המון ססקר הנבחר
 אוסוטיק לשלוח הלכך בשמן. על ידי זהו הקפנה מהסכס הסקווינו
 כיוון שגורם שהיו שור הטל של הסכוויג וכל פקד פזל
 הסולק בסכוויג אנה צרכה לצד ססקר הנבחר את מליבן זה
 אומה שנתן אפניל בסכוויג. על ידי קיד"ן קומה אפניל אססקר הנבחר
 את משיביל הפקד את הזק בסכוויג על מורה שוליה הכוונה
 מ-גמ ח"כ צאו יוקר (כין מנימוג. 16 - (אוי"ן)

אלה 4

פרופסור פנויה לרבי. הפסקה בן יואן ואל כרבלס הי"ק אשור
 אביה"ש לקבל את החוקה של מדינת ישראל וקבלו כי הכסף הלצמל
 תקווה את החוקה. פרופסור פנויה מדינת ביקורת קנה על ביה"ש וכל
 כי וכל עידיק שמתן ישראל פסקה אר הצמית "חיה" לקבל את החוקה
 ונתן על סכוויג אפניל צונ מורה אפני 29 ובכל זה אפניל את כוחו
 של ביה"ש. מצד שני היה רשור ~~במדינה~~ בהכרזה כי יש לכנס את
 הסכום המנוקק לעצן חוקה וקנוט הכנסת פיסה בלדיק באוקו
 הכסון את האספה המנוקק ככה שלא יקבל פקודת כספי אלו את החוקה
 חוקה מרילטיק: קומה שני סוגיה של חוקה פורמליק וחוקה מרילטיק
 חוקה פורמליק מורה מסתק בתרף נצוג דב"ב אחר מדינה שלונק
 או מדינות. חוקה מרילטיק, זו גרנה ~~של~~ מדינת ישראל מדינות
 בני אפניל חוקה אמת שמה בהמשך גמ"ל ויבא בו ~~של~~ מדינת
 חוקי היסוד מהווה חוקה (לא על ידי של כולל) הכלני אפניל צונה כולל
 אפניל מדינת ישראל (מדינות) כיוון של הזמני אפניל אפניל
 בניו ממילוק מדינות. גור. קומה מרילטיק (אפניל) וק"ל אפניל אפניל
 חר"י בהחלטה על חוקה פרק"ה חוק"ה (החלטה על מדינת ישראל)
צ"ן מרילטיק: בעקבות פרסום קו 300 בהם אלון כי הפעם הופ הסיו
 של מדינת ישראל חוק ארבל ופניל מדינות מדינות אפניל אפניל.
 באפניל כי אפניל הנשא נתן חוקה לאפניל הפעם צונ אפניל אפניל אפניל.
 הפניל חוקה אפניל אפניל אפניל אפניל אפניל אפניל אפניל אפניל
 אפניל אפניל כי ק"ה פה אפניל צורה אפניל אפניל אפניל אפניל
 סמכו אפניל. והוא לא חזר מדינות.

